臺灣日日新報
本日四頁
（第三種郵便物認可）（明治三十一年五月六日）昭和十八年三月二十九日（月曜日）
第一万五千四百七十號

軍管理工場を愈よ全部國府に返還
還都三周年記念日期し

【南京二十八日發同盟】帝國政府は支那事變以來軍管理中であつた華中華南及び大東亞戰爭勃發以來我が軍管理下に於かれてゐた英米敵產の處理について……

（大使館當局談）……

日華協力飛躍前進
あす國府還都三周年

【南京二十七日發同盟】……

支那の對日協力强化
反樞軸陣營今更ら驚愕

【ブエノスアイレス二十六日發同盟】……

厦門特別市の進展
國府の完全な治下に

【厦門支局特電二十八日發】厦門特別市……氏は二十六日附で南京國民政府より市長としての正式任命を受け同時に同市政府は南京國民政府の治下に入つた、厦門特別市政府は昭和十四年七月一日……

共軍大隊長朱鴻達
翻然國府陣に參加

【濟南二十八日發同盟】……

同甘共苦の大道邁進
周佛海財政部長の回答

【南京二十八日發同盟】……

佛勞働者の獨移入計畫完遂

【ベルリン二十七日發同盟】……

天津特別市
區長を任命

【天津二十八日發同盟】……

貯蓄債券、報國債券
簡易な買取制實施

【東京電話】……

滿洲國開拓保健團設立
開拓保健政策を强化

【新京二十八日發同盟】……

內閣部內臨時職員
設置制を公布實施
內閣顧問制運用に萬全

【東京電話】……

必勝不拔の決意
伊航空二十周年記念日

【ローマ二十八日發同盟】……

紐育市長近く
軍隊入り發表

【ブエノスアイレス二十七日發同盟】……

北氷洋から太平洋へ
獨コメット號の航跡
通商破壞戰に活躍

【ベルリン二十七日發同盟】……

四月六日を
米陸軍日に

【ブエノスアイレス二十七日發同盟】……

米の補助航空母艦建造狀況

【ブエノスアイレス二十七日發同盟】……

獨軍攻勢を持續
東部戰線の戰況

【ストックホルム二十七日發同盟】……

太平洋基地獲得に米狂奔

【ブエノスアイレス二十六日發同盟】……

米英軍に甚大損害
チュニジア中南部激戰

【リスボン二十七日發同盟】……

樞軸空軍活躍

【ローマ二十七日發同盟】……

第一四半期起債額
六億七千五百萬圓

【東京電話】……

米アルバート重傷

【ブエノスアイレス二十七日發同盟】……

大藏辭令

【東京電話】……

敵機擊墜破三千餘
伊空軍の戰果と損害

【ローマ二十七日發同盟】……

バーモ長官の一行名古屋へ

【東京電話】……

人事

……

何事にも
うち勝つ爲だ 体力だ！
副養榮血造合複
ニッサン レバローゲン
東京・芝・日產館
日產水產研究所

ナリス
コンクミルキー

パピリオ
クレーム三種、粉白粉十二色、ほほ紅十二色、口紅八色

講談倶樂部
現代小說 白い整備員 神崎武雄
時代小說 御陣屋の鬼 戶伏太兵
戰爭小說 奉天會戰 棟田博
あゝ旅順の大血戰！
梵鐘記 原田重久
お草履刃傷 岡田夫佛
春待つ國 大典次郎
長篇小說 青山白雲 牧野吉晴
海洋小說 颶風の海 角田喜久雄
正成奮戰 菊池寬
五平菩薩 小金井蘆州
新生比島紀行（俘虜と語る）
花田八段對加藤七段決戰記
四月號五十五錢 大日本雄辯會講談社

伊藤松雄著 青春の花道
奧川書房

機械講義
本學會編好評書
電氣鎔接及電氣爐
電燈照明配電
金屬材料
機械工作圖面の讀方
機械技能者用三角法
機械技能者用微分積分學
◎豫科 ◎本科 ◎速成科
創立卅一周年
大日本工業學會
【見本進呈】

社説

國土警防に鐵壁成る

敵のゲリラ戰と防空監視哨

嗚呼、昭和の"佐久間魂"

"華と散るぞ嬉しき"

從容逝ける神田大尉

母の黒髪と共に殉職

劍心一如三扶尚三中尉

殉職した高石兵曹長

若櫻再び訓練所へ

晴の入營愈よ迫る

湧く總督府志願兵訓練所

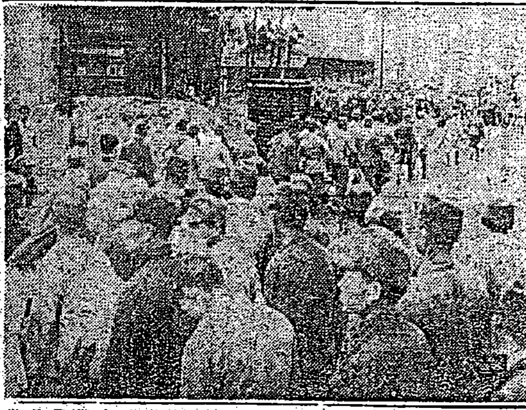

二ヶ年教育制を新設

陸軍少年飛行兵制擴充

原住民全面協力

南海の寶庫セレベスの現況

一、地形、人文の概觀

二、產業開發の現狀

三、交通、財政、文化工作の進展

新人の進出を望む

產業科學に特徴を生かせ

臺北帝大の早坂博士比島を語る

戰前

當て

アメ

ミン

物理

南進と熱帶病

小泉慶大教授談

臺比文化交流へ邁進

臺灣興行統制會社　眞子專務歸北談

南方戰線に散る

宮良正雄兵長

照宮成子内親王殿下

女子學習院を御卒業

寫眞は松尾敬宇大尉と遺族（向つて右より母堂まつえさん松尾大尉、父鶴彥氏、兄自强氏）

"死ぬ教育"が肝要だ

第貳拾九期決算

◎藤井の竹筮ロープ　藤井獨特の新式機械設置

心臓強化に　救心　朝夕一粒・特種強精動悸ホルモン精諸薬

ビタミンAD剤は

日の出　四月號　ガダルカナル・ニューギニア　南太平洋の激鬪を語る　米英を徹底撃滅まで　英國は餓死するか　生活を國に捧げよ　傑作小説ぞろひ　祖國の母・中山義秀　桔梗物語・舟橋聖一　村の供出米・和田傳　大空に繼ぐ・小糸のぶ　沙漠の白鳥・渡邊啓助　慰問演藝の旅・淺野武男　獨ソ戰はどうなるか　愛以てこれを貫く　船と木材問答會　結核療法に日本の勝利　空襲と消防のコツ　北滿現地報告　氷の神兵　新潮社

歌劇　椿姫　全曲　ヴェルデイ作曲　盟邦伊太利の誇り絢爛たるミラノ・スカラ座の舞臺を眼の邊りに見る豪華錄音！　ビクターレコード

國民歌　この決意　大政翼贊會撰定　小西信義　横山郁子　日本合唱團　（片面）深く掘れ掘れ　林伊佐緒　キングレコード

愛唱歌曲集　たのしく聞かれる輕音樂集！　歌謡輕音樂選　第七輯　並木の雨　夜霧の馬車　乙女の祈り　紅い睡蓮　蘇州夜曲　荒城の月　コロムビアレコード

照宮成子内親王殿下 女子學習院を御卒業

御聰明なる御麗質 全院學生の敬慕の的

【東京發】[illegible]

仰げ一億・純忠の攻撃魂

生前の面影偲ぶ十勇士の氣魄

【東京發】第二次特別攻撃隊の全隊員は晴れの首途に際し宣誓書に悲壯な血判を押し從容としてマダガスカル島のディエゴ・スワレズ灣に、また濠洲シドニー灣に熾烈な攻撃精神を遺憾なく發揮欣然として死地に赴いたが、以下十勇士生前の面影を偲んでみよう

「力盡きなば割腹」

秋枝中佐の壯烈な覺悟

秋枝三郎海軍中佐（マダガスカル攻撃隊）＝下關市出身＝

[illegible]

死所を得て本懷

奇しくも發表の日愛兒も逝く 聖恩の尊さ語る文子夫人

【岡山發】[illegible]

北白川宮邸に伺候

光榮の臺灣遺兒部隊

【東京發】[illegible]

感銘胸に膨らむ

お土産物抱きしめ宿舍へ引揚ぐ 聲なき對面第二日目

【東京發】[illegible]

誓ひは必ず果たす

臺灣遺兒部隊感激語る

（東京本社特電）[illegible]

離さぬ三つの時計

几張面な中馬中佐の性格

中馬兼四海軍中佐（シドニー攻撃隊）＝鹿兒島縣出身＝

[illegible]

荒天下に愛の命綱

部下思ひの松尾中佐

松尾敬宇海軍中佐（シドニー攻撃隊）＝熊本縣出身＝

寫眞は松尾敬宇大尉と遺族（向つて右より母堂まつゑさん松尾大尉、父鶴彦氏、兄自强氏）

[illegible]

父の訃にも愁傷超越

遺書に見る伴少佐の膽

[illegible]

"死ぬ教育"が肝要だ

純情で果斷の伴少佐

伴勝久海軍少佐（シドニー攻撃隊）＝愛知縣出身＝

[illegible]

日本は有難い國

故郷の學校へ烈々の遺書

都竹正雄海軍兵曹長（シドニー攻撃隊）＝岐阜縣出身＝

[illegible]

敵艦と心中だ

蘆邊特務少尉

蘆邊守特務少尉（シドニー攻撃隊）＝和歌山縣出身＝

[illegible]

崇拜する人物は父

快活勇猛の大森特務少尉

大森猛海軍特務少尉（シドニー攻撃隊）＝兵庫縣出身＝

[illegible]

刻苦勉勵の士

竹本特務少尉

竹本正巳海軍特務少尉（シドニー攻撃隊）＝廣島縣出身＝

[illegible]

皇恩に報い奉れよ

御下賜品傳達式典 海相切々の訓辭

【東京發】[illegible]

名譽は汚しません

綴るその日の感激記

【東京發】[illegible]

壯烈體當りの決意

熱血多感の岩瀨大尉

岩瀨勝輔海軍大尉（マダガスカル攻撃隊）＝香川縣出身＝

[illegible]

悠々と門出

高田兵曹長

高田高三海軍兵曹長（マダガスカル攻撃隊）＝福井縣出身＝

[illegible]

皇民新聞を教材に

部落民集め讀書會

【花蓮港電話】[illegible]

工藝セメント像

全國の銅像に疎開令！

大阪府代用品協會會員 橋本庭園工務所 大阪市住吉區山坂町三丁目 電話（天）天王寺一三三四番

謹告

[illegible]

昭和十八年三月二十九日

臺北州家具商工組合聯合會

査定委員會 電話八九五七番

株式名義書換停止 南邦交通株式會社

株式名義書換停止 大和物產株式會社

映寫機擴聲增幅機修理並裝置 其他電氣工事 臺灣映畫電機工業株式會社

基隆の映畫 基隆劇場 中央劇場 世界館 高砂劇場

今日の東寶國際部

臺北合同興行社

今日の映畫 大世界 台劇 芳乃館 芳明館 城南映劇 萬華劇場

第貳拾九期決算公告 臺中醬油販賣株式會社

當組合長小林幸太郎殿腦溢血ニテ二十八日午前七時急逝被致候間此段謹告仕候也 昭和十八年三月二十九日 嘉義市菓子商組合 嘉義市菓子小賣商組合

當副組合長小林幸太郎殿腦溢血ニテ二十八日午前七時急逝被致候間此段謹告仕候也 昭和十八年三月二十九日 臺南州菓子工業組合 組合長 岡田忠一

日向屋本店父幸太郎儀腦溢血ニテ二十八日午前七時急逝致候間生前辱知各位ニ對シ御通知ニ代へ此段謹告仕候也 昭和十八年三月二十九日 男 小林幸男 吉田シヅカ 上杉鎌一郎 勝田素章 津久井半二郎 松川久吉

父敦厚儀此度事故ノ爲メ急死致候間此段謹告仕候 信昌商行 親族 親戚 友人 一同

當社取締役社長畠中泰治殿三月二十七日死去仕候間此段謹告候也 昭和十八年三月二十九日 株式會社 臺灣通信社

畠中正行（泰治）儀豫而當沼醫院ニ入院加療中ノ處養生不相叶二十七日午後九時四十五分永眠仕リ候間此段謹告候也 女 畠中まさ子 山下雄輔 田中一二 尾辻國吉 佐土原吉雄 塚本龜次郎

會葬御禮 田代ユキ 親戚一同

小見科 信生堂醫院

◎藤井の竹莖ロープ

◎小包用玉糸

◎藤井のマット

跳繩各種

藤井製綱營業所

二、産業開發の現狀

物理

アメ

結核療法に日本の勝利

船と木材問答會

愛してこれを貫く

新潮社

一死以て示す郷軍魂
噫！殪れて後已む
軍人精神の權化田代君　壯丁訓練に散る

[illegible]

女性に告ぐ
木内キヤウ女史談

皇國民の認識昂め海外へ進出せよ
聖業の仕上げは女性だ

わが國最初の婦人の學校長、また最初の文部省視學官をつとめた木内キヤウ女史 [illegible]

埔里街葬
【埔里電話】[illegible]

モンペ部隊出動 食糧增産へ
臺中市女青、桔梗クラブ員の勤勞奉仕

[illegible]

堂々の騎馬行進
高雄市『愛馬の日』催し

[illegible]

米英葬送の
彈丸だ！魚雷だ
臺北市の金屬回收好成績
作業奉仕隊街頭に進む

[illegible]

大は梵鐘から小はメダルまで
皇奉臺中市支會の金屬回收好成績

[illegible]

家庭

武力戰か思想戰か　女性よ蹶起せよ
防諜こそ銃後の鐵壁陣
臺灣憲兵隊司令部 友利准尉談

（友利准尉）

我が國ほど一旦有事の際に於ける女性の態度の雄々しさは古く神功皇后の三韓征伐から近くは今次事變に於て男子を凌ぐ働きをした婦人の數は枚擧に遑がない程であります [illegible]

闇行爲は極刑に

[illegible]

祕密戰と寫眞

[illegible]

スパイ團活躍

[illegible]

スパイに利用される女性

[illegible]

指定常會運營研究會
皇奉虎尾郡支會

[illegible]

彰化市出身陸軍特別志願兵出發

[illegible]

軍援事業完璧へ
新竹州各地に相談所設置

[illegible]

步留標準米實地指導

[illegible]

警察招魂祭

[illegible]

ラジオ

ニュース（第一）六・〇〇 [illegible]

第一放送

[illegible]

第二放送

[illegible]

大いなる祭 (101)
中野實 作　三芳悌吉 畫

新しき地圖（十）

[illegible]

デンキを大切に！
マツダランプ
東京芝浦電氣株式會社

ビオゲン
胃腸整調に

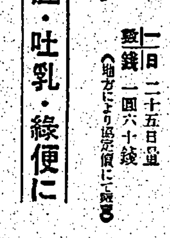

氣脚の子は氣脚の母
V.B（ビタミン）の缺乏に御警戒！
死亡率の高い乳兒脚氣は母体の脚氣が因―姙産婦は常に錠劑わかもとを……
脚氣を治療し豫防するにはビタミンB1を單獨に攝るよりB1B2…B6複合体を攝る方が遙かに有效です。錠劑わかもとは之等の榮養素を大量に含みますから、お母様が服用されるだけで浮腫や痲痺を伴ふ母体の脚氣を輕快すると共に、お乳を通じて赤ちゃんの榮養を補正し、吐乳や緑便を併す乳兒脚氣を輕快し、發育を著しく佳良にします。
錠劑わかもと 浮腫・吐乳・緑便に
一日 二十五日量 壹錢 一圓六十錢
（地方により協定價にて販賣）
御求は藥店へ！
東京 わかもと本舗

中年の奥様へ
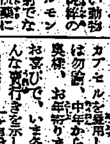
ギナンカプセル
友田合資會社

職業案内欄 [illegible]